

| STUDENI 2022. | BR. 120

# Novosti

*your business partner* **27** *years!*

## U OVOM BROJU PROČITAJTE:

1. Vodič kroz godišnji obračun poreza na dohodak
2. Minimalna plaća u 2023. godini iznosi 700 eura bruto
3. Blagajnički maksimum 4 puta veći u prvih 14 dana 2023. godine
4. Poslodavci trebaju uskladiti temeljni kapital nakon uvođenja EUR-a

**UHY** in Croatia

Your Partner in Business

## STRUČNJACI ZA POSLOVNI USPJEH

UHY mreža u Hrvatskoj okuplja iskusne financijske stručnjake koji vaše poslovanje čine jednostavnijim i uspješnijim.



*Dobrodošli u UHY svijet.  
sve što uspješnom  
poslovanju treba!*



### 1. Vodič kroz godišnji obračun poreza na dohodak

#### Tko priprema godišnji obračun?

Poslodavac je obavezan sastaviti **godišnji obračun poreza na dohodak i prireza** porezu na dohodak iz plaća radnika u prosincu ove godine, a **najkasnije do 31. prosinca 2022.g.**

#### Za koga se sastavlja?

Za radnike koji su kod poslodavca ostvarivali primitke u cijeloj 2022. godini, a nisu mijenjali prebivalište ili uobičajeno boravište.

#### Koja je svrha godišnjeg obračuna?

Radnici mogu iskoristiti jednu od poreznih olakšica koje nisu iskoris-

tili tijekom godine (npr. olakšica na djecu), što znači da se potencijalno više plaćena svota poreza na dohodak i prireza vraća kroz isplatu neto-primitka.

Godišnji obračun poreza na dohodak nije ispravljanje pogrešno obračunanih poreznih obveza, već služi isključivo za ravnomjerno utvrđivanje porezne osnovice uslijed nekih nastalih okolnosti.

Poslodavac se u godišnjem obračunu isključivo koristi podacima koji su iskazani na poreznoj kartici, uzimajući u obzir od kada vrijede iskazani podaci.

#### Konačni obračun se radi u sljedećim slučajevima:

- Plaća nije redovito isplaćivana u 2022. godini pa nije iskorišten osobni odbitak radnika.

- Porezno opterećenje je u pojedinim mjesecima bilo različito pa je porez uplaćen u većoj svoti ili u svim drugim slučajevima, kada je porezna osnovica u poreznom razdoblju bila neravnomjerno terećena.
- Radnik je tijekom godine koristio pravo na rodiljni, roditeljski ili posvojiteljski dopust (npr. očinski dopust i sl.), bolovanje iznad 42 dana ili drugi dopust za koji se prema posebnim propisima isplaćuje naknada plaća na teret sredstava obveznih osiguranja, osim ako je to pravo koristio svih 12 mjeseci poreznog razdoblja.
- Za osobe koje su zaposlene na nepuno radno vrijeme nije nigdje posebno navedeno da

se godišnji obračun plaće ne treba sastavljati, ali Porezna uprava, bez obzira na godišnji obračun plaće, primjenjuje poseban postupak za fizičke osobe koje od više isplatitelja ostvaruju dohodak od nesamostalnog rada.

Za poslodavca koji ne sastavi godišnji obračun poreza na dohodak i prireza iz plaće **propisana je prekršajna kazna u svoti od 10 do 50 tisuća kuna.**

#### Sastavljanje godišnjeg obračuna plaće

Godišnji obračun obaviti će se primjenom dvije porezne stope na utvrđenu godišnju poreznu osnovicu. Ukupno obračunana bruto-plaća u 2022. godini smanjuje se za doprinose iz plaće i za pripadajući

godišnji osobni odbitak, a na razliku, odnosno poreznu osnovicu, obračunava se porez na dohodak.

#### Godišnji obračun poreza na dohodak i osobni odbitak

Osobni odbitak može koristiti **svaki porezni obveznik u mjesečnoj svoti od 4 tisuće kuna** te ga uvećati za uzdržavanu djecu i druge uzdržavane članove.

Radnik je obavezan svaku promjenu na poreznoj kartici prijaviti Poreznoj upravi, u roku od 30 dana od dana nastanka promjene, putem svog poslodavca ili izravno putem sustava e-gradani.

Prihvaćene i evidentirane promjene poslodavac primjenjuje pri sljedećim isplatama plaća i mirovina.

#### Kako postupiti s razlikom koja nastane po godišnjem obračunu?

Sastavljanjem godišnjeg obračuna može nastati razlika za uplatu manje uplaćenog poreza na dohodak od nesamostalnog rada ili povrat poreza na dohodak od nesamostalnog rada.

Utvrđenu razliku po godišnjem obračunu poslodavac može ispraviti pri isplati neto-primitka (plaće) tijekom prosinca, i to:

- smanjenjem tekuće porezne obveze radnika koji je tijekom poreznog razdoblja podmirio više poreza na dohodak od nesamostalnog rada
- smanjenjem tekuće porezne obveze ostalih radnika koji imaju prebivalište ili uobičajeno boravište na području istoga grada ili općine

- razlike po konačnom obračunu mogu se koristiti u sljedećim poreznim razdobljima te se za iste uz pomoć aplikacije Specifikacije nepovezanih uplata (SNU) može podnositi zahtjev za povrat i/ili preknjiženje više plaćenog poreza i prireza.

### Ispravak godišnjeg obračuna plaće

Nakon provedenoga godišnjeg obračuna plaće, poslodavac može naknadno uočiti pogrešku u obračunu ili nakon provedenoga godišnjeg obračuna može doći do naknadne isplate nekoga oporezivog primitka te zbog toga treba provesti ispravak godišnjeg obračuna plaće.

## 2. Minimalna plaća u 2023. godini iznosi 700 eura bruto

Minimalna plaća u 2023. godini iznositi će 700 eura bruto te se sa dosadašnjih 4.687,50 kuna podiže na 5.274,15 kuna. Ova promjena predstavlja povećanje bruto plaće za 592,65 kuna.

Prva isplata povećane minimalne bruto plaće kreće u veljači za plaću ostvarenu u siječnju 2023. godine.

## 3. Blagajnički maksimum 4 puta veći u prvih 14 dana 2023. godine

U razdoblju dvojnog optjecaja, od 1. siječnja 2023. od 00:00 sati do 14. siječnja u 24:00 sati, u prometu gotovinom propisana je mogućnost obveznicima fiskalizacije odrediti blagajnički maksimum 4 puta veći nego je sada.

Blagajnički maksimum određuje se za obveznike fiskalizacije kao cjelinu, a u okviru toga iznosa obveznik može odrediti blagajnički maksimum organizacijskim dijelovima odnosno po poslovnim prostorima.

U tablici možete pogledati iznose blagajničkog maksimuma u kunama i eurima po veličini poslovnog subjekta.

| Veličina poslovnog subjekta    | Redovna visina blagajničkog maksimuma do 31.12.2022. u KN | Redovna visina blagajničkog maksimuma od 1.1.2023. u EUR | Visina blagajničkog maksimuma u razdoblju dvojnog optjecaja u EUR |
|--------------------------------|-----------------------------------------------------------|----------------------------------------------------------|-------------------------------------------------------------------|
| Mikro subjekti i fizičke osobe | 10.000,00                                                 | 1.327,23                                                 | 5.308,92                                                          |
| Mali subjekti                  | 50.000,00                                                 | 6.636,14                                                 | 26.544,56                                                         |
| Srednji subjekti               | 80.000,00                                                 | 10.617,82                                                | 42.471,28                                                         |
| Veliki subjekt, mjenjačnica    | 100.000,00                                                | 13.272,28                                                | 53.089,12                                                         |



## 4. Poslodavci trebaju uskladiti temeljni kapital nakon uvođenja EUR-a

Dionička društva (d.d.), društva s ograničenom odgovornošću (d.o.o.) i jednostavna društva s ograničenom odgovornošću (j.d.o.o.) koja su upisana u sudski registar prije dana uvođenja eura, kao službene valute u RH, u obvezi su nakon **1. siječnja 2023.** godine provesti usklađenje temeljnog kapitala u sudskom registru. Dionička društva su dužna temeljni kapital uskladiti do kraja **2023.** godine, a društvo sa ograničenom odgovornošću i jednostavna društva s ograničenom odgovornošću najkasnije do kraja **2025.** godine.

Od 01. siječnja 2023. godine za d.o.o. vrijede sljedeća pravila:

- temeljni kapital društva i nominalna svota poslovnog udjela moraju biti izraženi u eurima (1 = 7,53450 kn)
- najniža svota temeljnog kapitala iznosi 2.500 eura
- nominalna svota poslovnog udjela ne može biti manja od 10 eura
- nominalne svote poslovnog udjela moraju biti izražene cijelim brojem koji je višekratnik broja deset.

Odluku o usklađenju temeljnog kapitala potrebno je ovjeriti kod javnog bilježnika, a donose je članovi društva koji trebaju pripaziti da nikome ne budu umanjena članska prava u društvu. Ako tijekom usklađenja svote

temelnog kapitala u sudskom registru dođe do povećanja ili smanjenja temeljnog kapitala, potrebno je računovodstveno uskladiti kapital.

Upis svih promjena temeljnog kapitala radi usklađenja u vezi s uvođenjem eura kao službene valute u RH **registarski će sud provesti bez naknade, ali javnobilježničke naknade vjerovajno nisu isključene.**

Ako promjene ne budu provedene u propisanom roku smatra se da je prvim danom nakon isteka roka nastupio razlog za prestanak društva koji će registarski sud ispitati iz registra prema službenoj dužnosti.

Za taj prekršaj su utvrđene novčane kazne u visini od 2.650 do 13.270 eura za pravne i od 660 do 1.990 eura za odgovorne osobe.



# UHY in Croatia

UHY HB EKONOM d.o.o.  
UHY RUDAN d.o.o.  
UHY POREZNI SAVJETNIK d.o.o.  
UHY SAVJETOVANJE d.o.o.

(u nastavku "Firma") je član UrbachHackerYoungInternationalLimited društva sa sjedištem u Londonu, te sačinjava dio međunarodne UHY mreže zakonski neovisnih računovodstvenih i konzultantskih tvrtki. Usluge opisane ovdje su pružene od strane Firms a ne od strane UHY-a ili bilo koje druge tvrtke članice UHY. Niti UHY niti nijedna tvrtka članica UHY ima odgovornost za usluge pružene od strane drugih članica. Informacije sadržane u ovom materijalu su opće naravi i nije im namjera adresirati okolnosti bilo kojeg pojedinca ili društva. U svim slučajevima preporučujemo da se obratite stručnom savjetniku

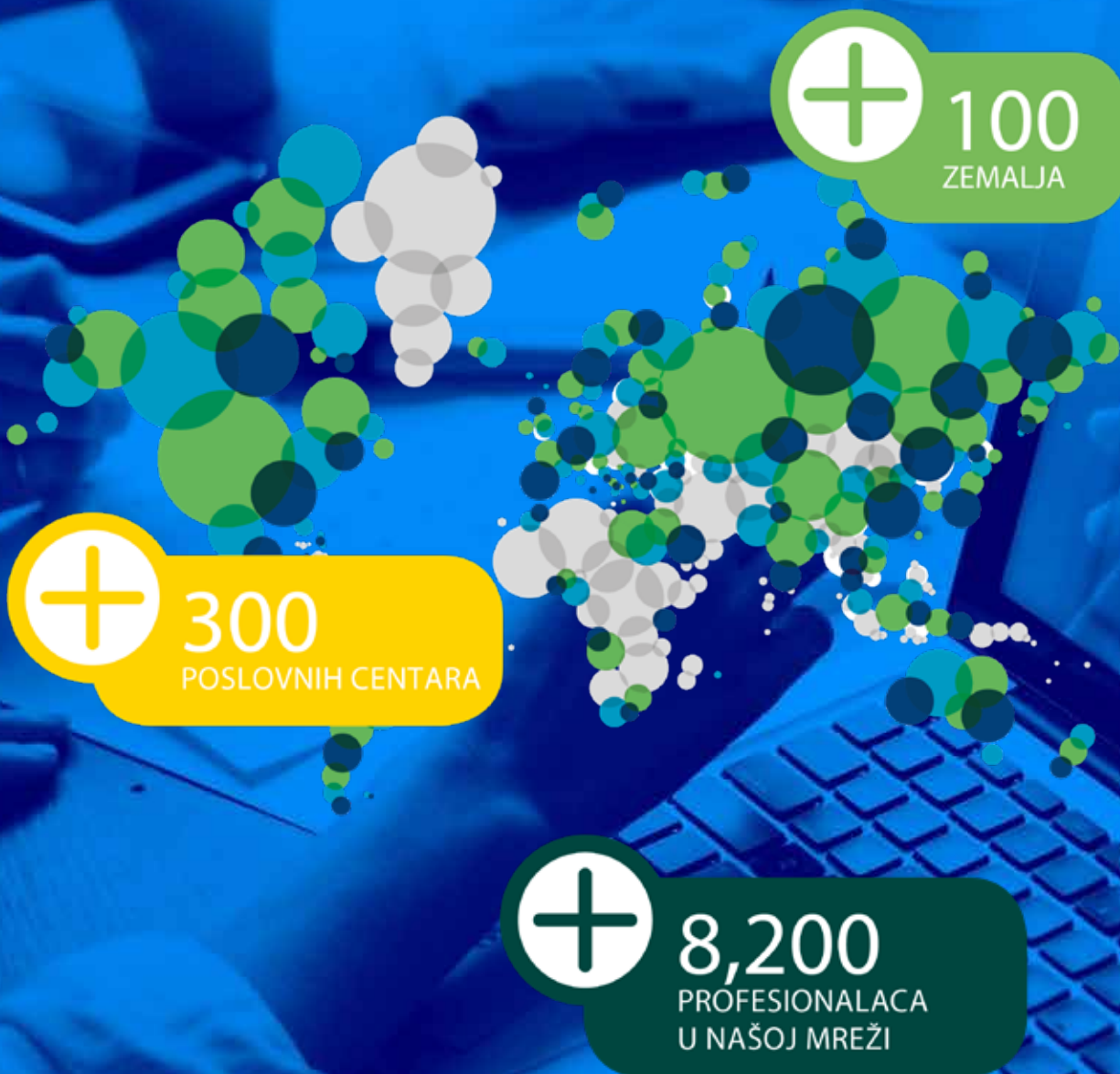

## UHY Split:

Računovodstvo, revizija,  
porezno savjetovanje: 021/ 38 11 20  
EU fondovi i consulting: 021/ 61 26 73  
E-mail: split@uhy.hr

## UHY Zagreb:

Revizija, porezno savjetovanje:  
01/ 39 06 374  
E-mail: info@uhy.rudan.hr



REVIZIJA



POREZNO SAVJETOVANJE



RAČUNOVODSTVENE USLUGE



EU FONDOVI I FINANCIJSKO SAVJETOVANJE



EDUKACIJE